



# Informe Público de Evaluación

## Solifenacina Kern Pharma 10 mg comprimidos recubiertos con película

*Este documento resume cómo ha evaluado la Agencia Española de Medicamentos y Productos Sanitarios (AEMPS) los estudios realizados con el medicamento de este informe público a fin de emitir unas recomendaciones sobre su uso. Para obtener más información puede consultar el prospecto o la ficha técnica del producto que encontrará en la página [www.aemps.gob.es](http://www.aemps.gob.es) en el Centro de Información online de medicamentos (CIMA).*

### Nombre de los Medicamentos <sup>(1)</sup>

Solifenacina Kern Pharma 10 mg comprimidos recubiertos con película

### Principio Activo

SOLIFENACINA

### Titular de la autorización de comercialización

KERN PHARMA, S.L.

### Procedimiento de registro

Nacional.

### Fecha del Informe

21/01/2014

### Indicación terapéutica autorizada

VER FICHA TÉCNICA

### Forma de Administración

VÍA ORAL

### Condiciones de dispensación

MEDICAMENTO SUJETO A PRESCRIPCIÓN MÉDICA

<sup>(1)</sup> El nombre del medicamento y el titular de la autorización de comercialización pueden haber sufrido cambios después de la autorización.

## 1. Introducción

Se solicita por procedimiento nacional la autorización y registro de los medicamentos genéricos Solifenacina Kern Pharma 5 y 10 mg comprimidos recubiertos con película, de acuerdo con el artículo 7 del R.D. 1345/2007. Solifenacina Kern Pharma 5 y 10 mg comprimidos recubiertos con película tienen la misma composición cualitativa y cuantitativa en principio activo (solifenacina, en forma de solifenacina succinato) y la misma forma farmacéutica que el producto de referencia Vesicare 5 y 10 mg comprimidos recubiertos.

La seguridad y la eficacia de solifenacina, en forma de solifenacina succinato, se han demostrado en varios ensayos clínicos realizados con el medicamento de referencia y con la experiencia de uso del mismo tras su comercialización. Solifenacina Kern Pharma 5 y 10 mg comprimidos recubiertos con película se solicitan como medicamentos genéricos y, por tanto, no se han realizado nuevos estudios relacionados con su farmacología, farmacocinética, eficacia y seguridad, aparte de los estudios demostrativos de su equivalencia con el medicamento de referencia. Los excipientes empleados en la formulación son conocidos y ampliamente utilizados en otros medicamentos.

Las indicaciones propuestas para Solifenacina Kern Pharma 5 y 10 mg comprimidos recubiertos con película son las mismas que las autorizadas para el medicamento de referencia.

## 2. Datos Químicos y Farmacéuticos

Solifenacina Kern Pharma 10 mg comprimidos recubiertos con película contiene como principio activo SOLIFENACINA, en forma de SOLIFENACINA SUCCINATO presentándose en la forma farmacéutica de COMPRIMIDO RECUBIERTO CON PELÍCULA.

### 2.1. Sustancia Activa

SOLIFENACINA, en forma de SOLIFENACINA SUCCINATO

La calidad de la sustancia activa se encuentra avalada por ASMF.

#### - Nomenclatura

*INN:* Solifenacin succinate

*Nombre químico:* (1*S*)-3,4-dihidro-1-fenil-2(1*H*)-isoquinolinecarboxílico ácido (3*R*)-1-azabicyclo[2.2.2]oct-3-yl éster, succinato

*Estructura:*

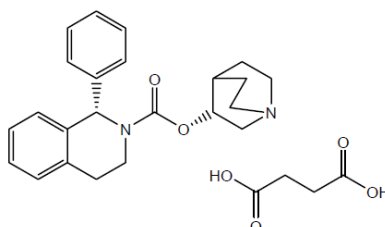

*Fórmula molecular:* C<sub>23</sub>H<sub>26</sub>N<sub>2</sub>O<sub>2</sub>.C<sub>4</sub>H<sub>6</sub>O  
*Masa molecular:* 480.55  
*CAS No:* [242478-38-2]

La sustancia activa, SOLIFENACINA, en forma de SOLIFENACINA SUCCINATO, no presenta monografía en Ph.Eur.

#### - Propiedades generales

SOLIFENACINA, en forma de SOLIFENACINA SUCCINATO es un polvo blanco, no higroscópico, soluble en agua, metanol, ácido acético y dimetilsulfóxido.

#### - Fabricación

La descripción del proceso de fabricación está suficientemente detallada. Las especificaciones de los materiales utilizados en la síntesis son suficientes y adecuadas. El perfil de las impurezas, incluidos disolventes residuales, de estos materiales, que pueden influir en la calidad de la sustancia activa, están correctamente definidos. Los criterios de aceptación para las etapas críticas e información de la calidad y control de intermedios son adecuados.

#### - Control de la sustancia activa

Las especificaciones para la sustancia activa se consideran apropiadas y los límites están justificados. Los métodos analíticos están correctamente descritos y la validación realizada de acuerdo a ICH. Los resultados de lotes avalan una producción consistente y las especificaciones propuestas.

#### - Envase /cierre

SOLIFENACINA, en forma de SOLIFENACINA SUCCINATO se almacena en un material de envase adecuado. Se incluyen especificaciones y certificados de análisis para todos los componentes del material de envase que garantizan su idoneidad.

Todos los materiales cumplen con la Legislación Europea y son adecuados para la sustancia activa.

#### - Estabilidad

Los estudios de estabilidad se han realizado de acuerdo con la directrices vigentes. El protocolo, los parámetros controlados y los métodos de ensayo, son adecuados e indicativos de estabilidad. El material de envasado es similar al propuesto para el almacenamiento.

El periodo de re-control y las condiciones de almacenamiento están justificados y avalados.

## 2.2. Producto Final

#### - Descripción

La descripción del producto es: Comprimido recubierto con película, redondo, de color rosa y con ranura en uno de los lados. El comprimido se puede dividir en dosis iguales.

La composición cualitativa es:

SOLIFENACINA SUCCINATO  
ALMIDON DE MAIZ  
DIOXIDO DE TITANIO (CI=77891, E-171)  
ESTEARATO DE MAGNESIO  
HIPROMELOSA

LACTOSA MONOHIDRATO  
MACROGOL  
OXIDO DE HIERRO ROJO (E 172, CI=77491)  
TALCO

Los COMPRIMIDOS RECUBIERTOS CON PELÍCULA se acondicionan en PVC/PVDC-ALUMINIO.

#### - Desarrollo farmacéutico

El desarrollo farmacéutico está descrito satisfactoriamente.

Las características físico-químicas de la sustancia activa que pueden afectar a la forma farmacéutica están identificadas, controladas y sus límites justificados.

Los excipientes utilizados son calidad Ph. Eur excepto el óxido de hierro rojo, y son los habituales para esta forma farmacéutica.

De acuerdo con el perfil de pH/solubilidad de la sustancia activa, la elección del método de disolución se considera adecuada. La información presentada avala el método y la especificación de disolución propuesta.

Los comprimidos cumplen el test de divisibilidad de Ph Eur.

#### - Fabricación

El proceso de fabricación está suficientemente descrito y los controles en proceso son apropiados considerando la naturaleza del producto y el método de fabricación. El tamaño de lote industrial queda definido.

El dossier incluye datos de validación suficientes para garantizar que el proceso de fabricación está controlado y asegurar la reproducibilidad lote a lote así como el cumplimiento con las especificaciones del producto.

#### - Excipientes

Excipientes de declaración obligatoria: lactosa monohidrato y almidón de maíz.

Los excipientes utilizados son calidad Ph. Eur excepto el óxido de hierro rojo.

La lactosa monohidrato proviene de leche de consumo humano.

#### - Control del producto final

Las especificaciones para el producto terminado se consideran apropiadas para confirmar la calidad del mismo. Los límites están justificados.

Los métodos son adecuados para los parámetros que se controlan, están correctamente descritos y, la validación realizada de acuerdo a ICH.

Los resultados de lotes avalan una producción consistente

#### - Sistema envase/cierre:

El material de envase propuesto es PVC/PVDC-ALUMINIO. Se proporcionan especificaciones y certificados de análisis para todos los componentes.

Todos los materiales cumplen con la Legislación Europea y son adecuados para el producto.

#### - Estabilidad

Los estudios de estabilidad se han realizado de acuerdo con las directrices vigentes. Los resultados presentados avalan un plazo de validez:

Blister - PVC/PVDC-ALUMINIO - 30 comprimidos  
Val. Propuesta: 30 meses  
Val. Abrir: No procede  
Val. Rec.: No procede  
Cond. Conservación: No requiere condiciones especiales de conservación  
Cond. Conservación Abierto: No Procede  
Cond. Conservación T.R.: No Procede

### 3. Datos no Clínicos

El solicitante presenta un comprimido recubierto con película que contiene el principio activo, solifenacina, en forma de solifenacina succinato, en la misma forma que el medicamento de referencia Vesicare comprimidos recubiertos. Por consiguiente, a este respecto, no son necesarios estudios no clínicos adicionales.

### 4. Datos Clínicos

#### 4.1. Introducción

Por tratarse de un medicamento genérico se demuestra la equivalencia terapéutica mediante estudios de bioequivalencia. No son necesarios estudios clínicos adicionales.

Al ser una formulación de liberación inmediata y según la guía europea "Guideline on the investigation of bioequivalence" (CPMP/QWP/EWP/1401/98 Rev. 1/Corr\*\*), el solicitante ha realizado un estudio de bioequivalencia con la dosis de 10 mg.

#### 4.2. Exención

La evidencia de bioequivalencia obtenida en el estudio con la dosis de 10 mg es extrapolable a la dosis de 5 mg, ya que se trata de comprimido recubierto con película con idéntica composición cualitativa y composición cuantitativa proporcional, fabricadas con el mismo procedimiento por el mismo fabricante, con farmacocinética lineal en el rango terapéutico (aumento del AUC dosis-proporcional) y cuyos perfiles de disolución entre las distintas dosis son similares.

#### 4.3. Estudios Clínicos

##### 4.3.1. Código del Estudio de Bioequivalencia

KP-SOL-50 (CKE12002)

##### 4.3.1.1. Centro clínico y analítico

Centro clínico: Erciyes University School of Medicine, Hakan Cetinsaya GCP Clinical Research Center, Talas Street 38039 Kayseri, Turquía.

Centro analítico: Anapharm Europe S.L. Encuny 22, 2º Piso, 08038 Barcelona, España.

El ensayo fue realizado de acuerdo con las normas de Buena Práctica Clínica (BPC). Se presentan informes de monitorización y certificados de las auditorías llevadas a cabo por la Unidad de Garantía de Calidad. Los centros han sido previamente inspeccionados por autoridades reguladoras de la Unión Europea.

#### **4.3.1.2. Diseño del estudio**

Estudio cruzado, aleatorizado, de dos tratamientos, dos secuencias y dos periodos, de dosis única en ayunas, con 240 mL de agua.

#### **4.3.1.3. Formulación del test**

Solifenacina Kern Pharma 10 mg comprimidos recubiertos con película (Kern Pharma, S.L.). Número de lote: SP087725. Tamaño del lote: 100.000. Caducidad: 05/2013. Contenido: 101.6%.

#### **4.3.1.4. Formulación de referencia**

Vesicare 10 mg comprimidos recubiertos (Astellas Pharma S.A.). Número de lote: 12F09/12. Caducidad: 06/2015. Contenido: 101.2%.

#### **4.3.1.5. Número de voluntarios**

Se incluyeron 24 sujetos, con edades comprendidas entre 18 y 53 años. Fueron tratados 24 sujetos, 24 sujetos completaron el estudio y se emplearon en el estudio de acuerdo con el protocolo.

Los criterios de inclusión y exclusión son considerados aceptables para un estudio de bioequivalencia.

#### **4.3.1.6. Periodo de lavado**

21 días.

#### **4.3.1.7. Semivida**

Semivida terminal: 45-68 h.

#### **4.3.1.8. Método analítico**

Para la determinación de solifenacina en plasma se ha empleado HPLC-MS/MS. El método fue adecuadamente validado tanto previamente al estudio (validación del método) como durante el estudio (validación del análisis de las muestras).

#### **4.3.1.9. Análisis farmacocinético**

Los parámetros farmacocinéticos se calcularon por métodos no compartimentales. El AUC se calculó por el método trapezoidal lineal.

#### **4.3.1.10. Análisis estadístico paramétrico**

Se calculó el intervalo de confianza al 90% (IC 90%) del cociente de la formulación test frente a la formulación de referencia para los valores log-transformados de  $C_{max}$  y AUC mediante un modelo ANOVA.

Este modelo incluyó las covariables secuencia, periodo, formulación y sujeto anidado a la secuencia. Se definió bioequivalencia cuando el IC 90% de los cocientes (test/referencia) para  $C_{max}$  y AUC estuviera en el rango 80.00 -125.00%.

Los resultados del análisis estadístico se muestran en la siguiente tabla:

	Cociente T/R (%)	IC90% del cociente T/R
$C_{max}$	101.68	97.20 - 106.37
AUC <sub>0-72</sub>	104.41	100.55 - 108.42

Los intervalos de confianza al 90% de AUC y  $C_{max}$  se encuentran dentro del margen de aceptación de 80.00 – 125.00% predefinidos en el protocolo en todos los casos y, por tanto, demuestran bioequivalencia. No se observan diferencias en  $T_{max}$ .

#### 4.4. Discusión sobre aspectos clínicos y de seguridad

La eficacia y seguridad del principio activo solifenacina, en forma de solifenacina succinato, están bien establecidas y documentadas para el medicamento de referencia. El diseño y la ejecución del estudio de bioequivalencia presentado se considera adecuado y los resultados del estudio demuestran que la formulación en evaluación es bioequivalente al producto de referencia.

#### 4.5. Ficha técnica, prospecto y etiquetado

La ficha técnica, el prospecto y los materiales de acondicionamiento son adecuados y consistentes con la información del producto de referencia.

### 5. Valoración del beneficio/riesgo y recomendación de autorización

La eficacia y seguridad del principio activo solifenacina, en forma de solifenacina succinato, están suficientemente demostradas. Los medicamentos Solifenacina Kern Pharma 5 y 10 mg comprimidos recubiertos con película han demostrado la bioequivalencia con el medicamento de referencia. Por tanto, se recomienda su autorización.