



# Informe Público de Evaluación

## Pregabalina Montvel 75 mg cápsulas duras EFG

*Este documento resume cómo ha evaluado la Agencia Española de Medicamentos y Productos Sanitarios (AEMPS) los estudios realizados con el medicamento de este informe público a fin de emitir unas recomendaciones sobre su uso. Para obtener más información puede consultar el prospecto o la ficha técnica del producto que encontrará en la página [www.aemps.gob.es](http://www.aemps.gob.es) en el Centro de Información online de medicamentos (CIMA).*

### Nombre de los Medicamentos (1)

Pregabalina Montvel 75 mg cápsulas duras EFG

### Principio Activo

PREGABALINA

### Titular de la autorización de comercialización

VEGAL FARMACÉUTICA, S.L.

### Procedimiento de registro

Nacional.

### Fecha del Informe

03/10/2014

### Indicación terapéutica autorizada

VER FICHA TÉCNICA

### Forma de Administración

VÍA ORAL

### Condiciones de dispensación

MEDICAMENTO SUJETO A PRESCRIPCIÓN MÉDICA

(1) El nombre del medicamento y el titular de la autorización de comercialización pueden haber sufrido cambios después de la autorización.

## 1. Introducción

Se solicita por procedimiento nacional la autorización y registro de los medicamentos genéricos Pregabalina Montvel 25, 75, 150 y 300 mg cápsulas duras EFG, de acuerdo con el artículo 7 del R.D. 1345/2007. Pregabalina Montvel 25, 75, 150 y 300 mg cápsulas duras EFG tienen la misma composición cualitativa y cuantitativa en principio activo (pregabalina) y la misma forma farmacéutica que los productos de referencia Lyrica 25, 75, 150 y 300 mg cápsulas duras, que fueron autorizados por procedimiento centralizado.

La seguridad y la eficacia de pregabalina se han demostrado en varios ensayos clínicos realizados con el medicamento de referencia y con la experiencia de uso del mismo tras su comercialización. Pregabalina Montvel 25, 75, 150 y 300 mg cápsulas duras EFG se solicitan como medicamentos genéricos y, por tanto, no se han realizado nuevos estudios relacionados con su farmacología, farmacocinética, eficacia y seguridad, aparte de los estudios demostrativos de su equivalencia con el medicamento de referencia. Los excipientes empleados en la formulación son conocidos y ampliamente utilizados en otros medicamentos.

Las indicaciones propuestas para Pregabalina Montvel 25, 75, 150 y 300 mg cápsulas duras EFG son las mismas que las autorizadas para el medicamento de referencia.

## 2. Datos Químicos y Farmacéuticos

Pregabalina Montvel 75 mg cápsulas duras EFG contiene como principio activo PREGABALINA presentándose en la forma farmacéutica de CÁPSULA DURA.

### 2.1. Sustancia Activa

PREGABALINA

La calidad de la sustancia activa se encuentra avalada por ASMF

#### - Nomenclatura

*INN:* Pregabalin, Pregabalina, Pregabaline,

*Nombre químico:* 3-(Aminomethyl)-5-methyl-(3S)-Hexanoic acid

*IUPAC Name:* (3S)-3-(Aminomethyl)-5-methylhexanoic acid

*CAS number:* 148553-50-8

*Estructura:*

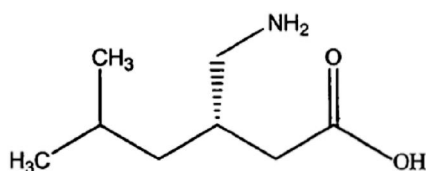

*Fórmula molecular:* C<sub>8</sub>H<sub>17</sub>NO<sub>2</sub>  
*Masa molecular:* 159.23

La sustancia activa, PREGABALINA, no presenta monografía en Ph.Eur.

#### - Propiedades generales

PREGABALINA es un polvo blanco cristalino no higroscópico, soluble en tampón acuoso pH 2, relativamente soluble a los demás pHs.

#### - Fabricación

La descripción del proceso de fabricación está suficientemente detallada. Las especificaciones de los materiales utilizados en la síntesis son suficientes y adecuadas. El perfil de las impurezas, incluidos disolventes residuales, de estos materiales, que pueden influir en la calidad de la sustancia activa, están correctamente definidos. Los criterios de aceptación para las etapas críticas e información de la calidad y control de intermedios son adecuados.

#### - Control de la sustancia activa

Las especificaciones para la sustancia activa se consideran apropiadas y los límites están justificados. Los métodos analíticos están correctamente descritos y la validación realizada de acuerdo a ICH. Los resultados de lotes avalan una producción consistente y las especificaciones propuestas.

#### - Envase /cierre

PREGABALINA se almacena en un material de envase adecuado. Se incluyen especificaciones y certificados de análisis para todos los componentes del material de envase que garantizan su idoneidad. Todos los materiales cumplen con la Legislación Europea y son adecuados para la sustancia activa

#### - Estabilidad

Los estudios de estabilidad se han realizado de acuerdo con la directrices vigentes. El protocolo, los parámetros controlados y los métodos de ensayo, son adecuados e indicativos de estabilidad. El material de envasado es similar al propuesto para el almacenamiento. El periodo de re-control y las condiciones de almacenamiento están justificados y avalados.

## 2.2. Producto Final

#### - Descripción

La descripción del producto es:

Las cápsulas de Pregabalina Montvel 75 mg son cápsulas opacas, con la tapa de color rosa y el cuerpo color marfil y llevan grabado %75+

La composición cualitativa es:

PREGABALINA  
ALMIDON DE MAÍZ PREGELATINIZADO  
DIOXIDO DE TITANIO (CI=77891, E-171)

GELATINA  
MANITOL (E-421)  
OXIDO DE HIERRO AMARILLO (E-172, CI=77492)  
OXIDO DE HIERRO ROJO (E 172, CI=77491)  
TALCO

Las CÁPSULA DURA se acondicionan en Frasco de HDPE con cierre de PP y blíster de PVC-Aluminio.

#### - Desarrollo farmacéutico

El desarrollo farmacéutico está descrito satisfactoriamente.

Las características físico-químicas de la sustancia activa que pueden afectar a la forma farmacéutica están identificadas, controladas y sus límites justificados.

Los excipientes utilizados son calidad Ph. Eur y son los habituales para esta forma farmacéutica.

De acuerdo con el perfil de pH/solubilidad de la sustancia activa, la elección del método de disolución se considera adecuada. La información presentada avala el método y la especificación de disolución propuesta.

#### - Fabricación

El proceso de fabricación está suficientemente descrito y los controles en proceso son apropiados considerando la naturaleza del producto y el método de fabricación. El tamaño de lote industrial queda definido.

El dossier incluye datos de validación suficientes y compromiso de validar con lotes industriales para garantizar que el proceso de fabricación está controlado y asegurar la reproducibilidad lote a lote así como el cumplimiento con las especificaciones del producto.

#### - Excipientes

Excipientes de declaración obligatoria: Manitol (E-421)

Los excipientes utilizados son calidad Ph. Eur, excepto dióxido de titanio (E-171) y óxido de hierro amarillo y óxido de hierro rojo (E-172)

Se utiliza gelatina de origen animal. Se presentan certificados en vigor TSE-CEP por lo que no hay riesgo de contaminación EEB en la formulación.

#### - Control del producto final

Las especificaciones para el producto terminado se consideran apropiadas para confirmar la calidad del mismo. Los límites están justificados.

Los métodos son adecuados para los parámetros que se controlan, están correctamente descritos y, la validación realizada de acuerdo a ICH.

Los resultados de lotes avalan una producción consistente

#### - Sistema envase/cierre:

El material de envase propuesto es Frasco de HDPE con cierre de PP y PVC-Aluminio. Se proporcionan especificaciones y certificados de análisis para todos los componentes.

Todos los materiales cumplen con la Legislación Europea y son adecuados para el producto.

#### - Estabilidad

Los estudios de estabilidad se han realizado de acuerdo con las directrices vigentes. Los resultados presentados avalan un plazo de validez:

Blister - PVC-Aluminio - 14 cápsulas

Val. Propuesta: 3 años

Val. Abrir: --

Val. Rec.: --

Cond. Conservación: No requiere condiciones especiales de conservación

Cond. Conservación Abierto: No Procede

Cond. Conservación T.R.: No Procede

Blister - PVC-Aluminio - 56 cápsulas

Val. Propuesta: 3 años

Val. Abrir: --

Val. Rec.: --

Cond. Conservación: No requiere condiciones especiales de conservación

Cond. Conservación Abierto: No Procede

Cond. Conservación T.R.: No Procede

Blister - PVC-Aluminio - 100 cápsulas

Val. Propuesta: 3 años

Val. Abrir: --

Val. Rec.: --

Cond. Conservación: No requiere condiciones especiales de conservación

Cond. Conservación Abierto: No Procede

Cond. Conservación T.R.: No Procede

Blister - PVC-Aluminio - 112 cápsulas

Val. Propuesta: 3 años

Val. Abrir: --

Val. Rec.: --

Cond. Conservación: No requiere condiciones especiales de conservación

Cond. Conservación Abierto: No Procede

Cond. Conservación T.R.: No Procede

Frasco - Frasco de HDPE con cierre de PP - 200 cápsulas

Val. Propuesta: 3 años

Val. Abrir: -

Val. Rec.: -

Cond. Conservación: No requiere condiciones especiales de conservación

Cond. Conservación Abierto: No Procede

Cond. Conservación T.R.: No Procede

### 3. Datos no Clínicos

El solicitante presenta un cápsula dura que contiene el principio activo, pregabalina en la misma forma que el medicamento de referencia Lyrica 25, 75, 150 y 300 mg. Por consiguiente, a este respecto, no son necesarios estudios no clínicos adicionales.

## 4. Datos Clínicos

### 4.1. Introducción

Por tratarse de un medicamento genérico se demuestra la equivalencia terapéutica mediante estudios de bioequivalencia. No son necesarios estudios clínicos adicionales.

Al ser una formulación de liberación inmediata y según la guía europea **Guideline on the investigation of bioequivalence** (CPMP/QWP/EWP/1401/98 Rev. 1/Corr\*\*), el solicitante ha realizado dos estudios de bioequivalencia con las dosis de 50 y 300 mg.

### 4.2. Exención

La evidencia de bioequivalencia obtenida en el estudio con la dosis de 50 mg es extrapolable a la dosis de 25 mg y la del estudio con la dosis de 300 mg es extrapolable a las dosis de 75 y 150 mg, ya que se trata de cápsulas duras con idéntica composición cualitativa y composición cuantitativa proporcional, fabricadas con el mismo procedimiento por el mismo fabricante, con farmacocinética lineal en el rango terapéutico (aumento del AUC dosis-proporcional) y cuyos perfiles de disolución entre las distintas dosis son similares.

### 4.3. Estudios Clínicos

#### 4.3.1. Código del Estudio de Bioequivalencia

151-10

##### 4.3.1.1. Centro clínico y analítico

Centro clínico: Lambda Therapeutic Research Ltd., Plot No. 38, Near Silver Oak Club, S. G. Highway, Gota, Ahmedabad-380 061, Gujarat, India.

Centro analítico: Lambda Therapeutic Research Ltd., Plot No. 38, Near Silver Oak Club, S. G. Highway, Gota, Ahmedabad-380 061, Gujarat, India.

El ensayo fue realizado de acuerdo con las normas de Buena Práctica Clínica (BPC). Se presentan informes de monitorización y certificados de las auditorías llevadas a cabo por la Unidad de Garantía de Calidad. Los centros han sido previamente inspeccionados por autoridades reguladoras de la Unión Europea.

##### 4.3.1.2. Diseño del estudio

Estudio cruzado, aleatorizado, de dos tratamientos, dos secuencias y dos periodos, de dosis única en ayunas con 240 mL de agua.

#### 4.3.1.3. Formulación del test

Pregabalina 50 mg cápsulas duras (Pliva Hrvatska d.o.o, Croacia) Número de lote: 377090. Tamaño del lote: 100.000. Caducidad: 12/2010. Contenido: 102.7%.

#### 4.3.1.4. Formulación de referencia

Lyrica 50 mg cápsulas (Pfizer, Alemania). Número de lote: 0518020 D. Caducidad: 01/2013. Contenido: 104.2%.

#### 4.3.1.5. Número de voluntarios

Se incluyeron 24 sujetos, con edades comprendidas entre 18 y 45 años. Fueron tratados 22 sujetos, 22 sujetos completaron el estudio y se emplearon en el análisis estadístico de acuerdo con el protocolo.

Los criterios de inclusión y exclusión son considerados aceptables para un estudio de bioequivalencia.

#### 4.3.1.6. Periodo de lavado

4 días.

#### 4.3.1.7. Semivida

6.3 h.

#### 4.3.1.8. Método analítico

Para la determinación de pregabalina en plasma se ha empleado HPLC-MS/MS. El método fue adecuadamente validado tanto previamente al estudio (validación del método) como durante el estudio (validación del análisis de las muestras).

#### 4.3.1.9. Análisis farmacocinético

Los parámetros farmacocinéticos se calcularon por métodos no compartimentales. El AUC se calculó por el método trapezoidal lineal.

#### 4.3.1.10. Análisis estadístico

Se calculó el intervalo de confianza al 90% (IC 90%) del cociente de la formulación test frente a la formulación de referencia para los valores log-transformados de  $C_{max}$  y AUC mediante un modelo ANOVA. Este modelo incluyó las covariables secuencia, periodo, formulación y sujeto anidado a la secuencia. Se definió bioequivalencia cuando el IC 90% de los cocientes (test/referencia) para  $C_{max}$  y AUC estuviera en el rango 80.00 -125.00%.

Los resultados del análisis estadístico se muestran en la siguiente tabla:

	Cociente T/R (%)	IC90% del cociente T/R
C <sub>max</sub>	105.4	98.15-113.12
AUC <sub>0-t</sub>	101.0	98.45-103.68

Los intervalos de confianza al 90% de AUC y C<sub>max</sub> se encuentran dentro del margen de aceptación de 80.00 . 125.00% predefinidos en el protocolo en todos los casos y, por tanto, demuestran bioequivalencia. No se observan diferencias relevantes en T<sub>max</sub>.

#### 4.3.2. Código del Estudio de Bioequivalencia

152-10

##### 4.3.2.1. Centro clínico y analítico

Centro clínico: Lambda Therapeutic Research Ltd., Plot No. 38, Near Silver Oak Club, S. G. Highway, Gota, Ahmedabad-380 061, Gujarat, India.

Centro analítico: Lambda Therapeutic Research Ltd., Plot No. 38, Near Silver Oak Club, S. G. Highway, Gota, Ahmedabad-380 061, Gujarat, India.

El ensayo fue realizado de acuerdo con las normas de Buena Práctica Clínica (BPC). Se presentan informes de monitorización y certificados de las auditorías llevadas a cabo por la Unidad de Garantía de Calidad. Los centros han sido previamente inspeccionados por autoridades reguladoras de la Unión Europea.

##### 4.3.2.2. Diseño del estudio

Estudio cruzado, aleatorizado, de dos tratamientos, dos secuencias y dos periodos, de dosis única en ayunas con 240 mL de agua.

##### 4.3.2.3. Formulación del test

Pregabalina 300 mg cápsulas duras (Pliva Hrvatska d.o.o, Croacia). Número de lote: 343070. Tamaño del lote: 100.000. Caducidad: 10/2010. Contenido: 99.7%.

##### 4.3.2.4. Formulación de referencia

Lyrice 300 mg cápsulas (Pfizer, Alemania). Número de lote: A0760108D. Caducidad: 09/2011. Contenido: 98.8%.

##### 4.3.2.5. Número de voluntarios

Se incluyeron 24 sujetos, con edades comprendidas entre 18 y 45 años. Fueron tratados 22 sujetos, 20 sujetos completaron el estudio y se emplearon en el análisis estadístico de acuerdo con el protocolo. 2 sujetos fueron retirados por vómitos antes de 2 horas (dos veces la mediana de T<sub>max</sub>).

MINISTERIO DE SANIDAD,  
SERVICIOS SOCIALES  
E IGUALDAD

---

Agencia Española de  
Medicamentos y  
Productos Sanitarios



Los criterios de inclusión y exclusión son considerados aceptables para un estudio de bioequivalencia.

#### 4.3.2.6. Periodo de lavado

4 días.

#### 4.3.2.7. Semivida

6.3 h.

#### 4.3.2.8. Método analítico

Para la determinación de pregabalina en plasma se ha empleado HPLC-MS/MS. El método fue adecuadamente validado tanto previamente al estudio (validación del método) como durante el estudio (validación del análisis de las muestras).

#### 4.3.2.9. Análisis farmacocinético

Los parámetros farmacocinéticos se calcularon por métodos no compartimentales. El AUC se calculó por el método trapezoidal lineal.

#### 4.3.2.10. Análisis estadístico

Se calculó el intervalo de confianza al 90% (IC 90%) del cociente de la formulación test frente a la formulación de referencia para los valores log-transformados de  $C_{max}$  y AUC mediante un modelo ANOVA. Este modelo incluyó las covariables secuencia, periodo, formulación y sujeto anidado a la secuencia. Se definió bioequivalencia cuando el IC 90% de los cocientes (test/referencia) para  $C_{max}$  y AUC estuviera en el rango 80.00 -125.00%.

Los resultados del análisis estadístico se muestran en la siguiente tabla:

	Cociente T/R (%)	IC90% del cociente T/R
$C_{max}$	99.9	94.58-105.62
AUC <sub>0-t</sub>	96.1	91.80-100.74

Los intervalos de confianza al 90% de AUC y  $C_{max}$  se encuentran dentro del margen de aceptación de 80.00 . 125.00% predefinidos en el protocolo en todos los casos y, por tanto, demuestran bioequivalencia. No se observan diferencias relevantes en  $T_{max}$ .

## 4.4. Discusión sobre aspectos clínicos y de seguridad

La eficacia y seguridad del principio activo pregabalina están bien establecidas y documentadas para el medicamento de referencia. El diseño y la ejecución del estudio de bioequivalencia presentado se considera adecuado y los resultados del estudio demuestran que la formulación en evaluación es bioequivalente al producto de referencia.

#### 4.5. Ficha técnica, prospecto y etiquetado

La ficha técnica, el prospecto y los materiales de acondicionamiento son adecuados y consistentes con la información del producto de referencia.

### 5. Valoración del beneficio/riesgo y recomendación de autorización

La eficacia y seguridad del principio activo pregabalina están suficientemente demostradas. Los medicamentos Pregabalina Montvel 25, 75, 150 y 300 mg cápsulas duras EFG ha demostrado la bioequivalencia con el medicamento de referencia. Por tanto, se recomienda su autorización.