



Informe Público de Evaluación

TADALAFILO PENSA 10 MG COMPRIMIDOS RECUBIERTOS CON PELICULA EFG

Este documento resume cómo ha evaluado la Agencia Española de Medicamentos y Productos Sanitarios (AEMPS) los estudios realizados con el medicamento de este informe público a fin de emitir unas recomendaciones sobre su uso. Para obtener más información puede consultar el prospecto o la ficha técnica del producto que encontrará en la página www.aemps.gob.es en el Centro de Información online de medicamentos (CIMA).

Nombre de los Medicamentos ⁽¹⁾

TADALAFILO PENSA 10 MG COMPRIMIDOS RECUBIERTOS CON PELICULA EFG

Principio Activo

TADALAFILO

Titular de la autorización de comercialización

PENSA PHARMA, S.A.U

Procedimiento de registro

Nacional.

Fecha del Informe

22/05/2017

Indicación terapéutica autorizada

VER FICHA TÉCNICA

Forma de Administración

VÍA ORAL

Condiciones de dispensación

1. Introducción

Se solicita por procedimiento nacional la autorización y registro de los medicamentos genéricos Tadalafil Penssa 5 mg, 10 mg y 20 mg comprimidos recubiertos con película EFG, de acuerdo con el artículo 7 del R.D. 1345/2007. Tadalafil Penssa 5 mg, 10 mg y 20 mg comprimidos recubiertos con película EFG tienen la misma composición cualitativa y cuantitativa en principio activo (tadalafil) y la misma forma farmacéutica que el producto de referencia Cialis, que fue autorizado por procedimiento centralizado.

La seguridad y la eficacia de tadalafil se han demostrado en varios ensayos clínicos realizados con el medicamento de referencia y con la experiencia de uso del mismo tras su comercialización. Tadalafil Penssa 5 mg, 10 mg y 20 mg comprimidos recubiertos con película EFG se solicitan como medicamentos genéricos y, por tanto, no se han realizado nuevos estudios relacionados con su farmacología, farmacocinética, eficacia y seguridad, aparte de los estudios demostrativos de su equivalencia con el medicamento de referencia. Los excipientes empleados en la formulación son conocidos y ampliamente utilizados en otros medicamentos.

Las indicaciones propuestas para Tadalafil Penssa 5 mg, 10 mg y 20 mg comprimidos recubiertos con película EFG son las mismas que las autorizadas para el medicamento de referencia.

⁽¹⁾ El nombre del medicamento y el titular de la autorización de comercialización pueden haber sufrido cambios después de la autorización.

2. Datos Químicos y Farmacéuticos

TADALAFILO PENSA 10 MG COMPRIMIDOS RECUBIERTOS CON PELICULA EFG contiene como principio activo TADALAFILO presentándose en la forma farmacéutica de COMPRIMIDO RECUBIERTO CON PELÍCULA.

2.1. Sustancia Activa

TADALAFILO

La calidad de la sustancia activa se encuentra avalada por CEPs.

- Nomenclatura

INN: Tadalafil

Nombre químico: (6R,12aR)-6-(1,3-Benzodioxol-5-yl)-2-methyl-2,3,6,7,12,12a-hexahidropirazino[1,2:1,6]-pirido[3,4-b]indole-1,4-dione

Estructura:

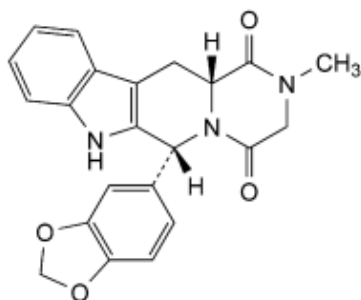

Fórmula molecular: $C_{22}H_{19}N_3O_4$
Masa molecular: 389,4
CAS No: 17159629-5

La sustancia activa, TADALAFILO, presenta monografía en Ph.Eur.
Se aporta escrito asegurando que no se han producido cambios en el método de fabricación desde la concesión de los respectivos CEPs o su última versión.

- Propiedades generales

TADALAFILO es un polvo blanco o casi blanco, prácticamente insoluble en agua, libremente soluble en dimetilsulfóxido, ligeramente soluble en cloruro de metileno.

- Fabricación

La descripción del proceso de fabricación está cubierta por el CEP.

- Control de la sustancia activa

Las especificaciones para la sustancia activa se consideran apropiadas y los límites están justificados. Los métodos analíticos están correctamente descritos y la validación realizada de acuerdo a ICH. Los resultados de lotes avalan una producción consistente y las especificaciones propuestas.

- Envase /cierre

TADALAFILO se almacena en un material de envase adecuado, cubierto por el CEP.

- Estabilidad

Los estudios de estabilidad se encuentran cubiertos por el CEP para uno de los fabricantes de la sustancia activa.

La información sobre los estudios de estabilidad de la sustancia activa forma parte de la documentación evaluada por EDQM.

Los estudios de estabilidad para la sustancia activa del otro fabricante se han realizado de acuerdo con las directrices vigentes. El protocolo, los parámetros controlados y los métodos de ensayo, son adecuados e indicativos de estabilidad. El material de envasado es similar al propuesto para el almacenamiento. El periodo de re-control y las condiciones de almacenamiento están justificados y avalados.

2.2. Producto Final

- Descripción

La descripción del producto es: Comprimidos naranja claro, oblongos, biconvexos y ranurados en una cara. La ranura sirve únicamente para fraccionar y facilitar la deglución pero no para dividir en dosis iguales.

La composición cualitativa es:

TADALAFILO
CELULOSA MICROCRISTALINA
CROSCARMELOSA SODICA
DIOXIDO DE TITANIO (CI=77891, E-171)
ESTEARATO DE MAGNESIO
LACTOSA MONOHIDRATO
LAURILSULFATO DE SODIO
MACROGOL
OXIDO DE HIERRO AMARILLO (E-172, CI=77492)
OXIDO DE HIERRO ROJO (E7016)
POLI (ALCOHOL VINILICO)
POLOXAMERO TIPO 188
POVIDONA K 30
SILICE COLOIDAL ANHIDRO
TALCO

Los COMPRIMIDOS RECUBIERTOS CON PELÍCULA se acondicionan en Blísteres de Aluminio/PVC/PVDC.

- Desarrollo farmacéutico

El desarrollo farmacéutico está descrito satisfactoriamente.

Las características físico-químicas de la sustancia activa que pueden afectar a la forma farmacéutica están identificadas, controladas y sus límites justificados.

Los excipientes utilizados son calidad Ph. Eur. o cumplen la legislación europea, y son los habituales para esta forma farmacéutica.

De acuerdo con el perfil de pH, la elección del método de disolución se considera adecuada. La información presentada avala el método y la especificación de disolución propuesta.

- Fabricación

El proceso de fabricación está suficientemente descrito y los controles en proceso son apropiados considerando la naturaleza del producto y el método de fabricación. El tamaño de lote industrial queda definido.

El dossier incluye datos de validación suficientes para garantizar que el proceso de fabricación está controlado y asegurar la reproducibilidad lote a lote así como el cumplimiento con las especificaciones del producto.

- Excipientes

Cada comprimido recubierto contiene 154 mg de lactosa (como monohidrato).

Únicamente el excipiente lactosa monohidrato es de origen animal. Se remite un certificado de ausencia de riesgo de contaminación EEB en la formulación.

- Control del producto final

Las especificaciones para el producto terminado se consideran apropiadas para confirmar la calidad del mismo. Los límites están justificados.

Los métodos son adecuados para los parámetros que se controlan, están correctamente descritos y, la validación realizada de acuerdo a ICH.

Los resultados de lotes avalan una producción consistente

- Sistema envase/cierre:

El material de envase propuesto es Blíster de Aluminio/PVC/PVDC.

Se proporcionan especificaciones y certificados de análisis para todos los componentes.

Todos los materiales cumplen con la Legislación Europea y son adecuados para tener contacto con alimentos.

- Estabilidad

Los estudios de estabilidad se han realizado de acuerdo con las directrices vigentes. Los resultados presentados avalan un plazo de validez:

Tadalafilo Pensa 10 mg:

Blíster - Aluminio/PVC/PVDC - 4 comprimidos

Val. Propuesta: 2 años

Val. Abrir: N/A N/A

Val. Rec.: N/A N/A

Cond. Conservación: No requiere condiciones especiales de conservación

3. Datos no Clínicos

El solicitante presenta un comprimido recubierto con película que contiene el principio activo, tadalafilo en la misma forma que el medicamento de referencia Cialis. Por consiguiente, a este respecto, no son necesarios estudios no clínicos adicionales.

4. Datos Clínicos

4.1. Introducción

Por tratarse de un medicamento genérico se demuestra la equivalencia terapéutica mediante estudios de bioequivalencia. No son necesarios estudios clínicos adicionales.

Al ser una formulación de liberación inmediata y según la guía europea [Guideline on the investigation of bioequivalence](#) (CPMP/QWP/EWP/1401/98 Rev. 1/Corr**), el solicitante ha realizado dos estudios de bioequivalencia con la dosis de 20 mg, dos en ayunas (uno de ellos no demostró bioequivalencia) y otro con comida.

4.2. Exención

La evidencia de bioequivalencia obtenida en el estudio con la dosis de 20 mg es extrapolable a las dosis de 5 mg y 10 mg ya que se trata de comprimido recubierto con película con idéntica composición cualitativa y composición cuantitativa proporcional, fabricadas con el mismo procedimiento por el mismo fabricante, con farmacocinética lineal en el rango terapéutico (aumento del AUC dosis-proporcional) y cuyos perfiles de disolución entre las distintas dosis son similares.

4.3. Estudios Clínicos

PLM-P5-871: Estudio de dosis única (20 mg) con comida en voluntarios sanos.

PLM-P6-399: Estudio de dosis única (20 mg) en ayunas en voluntarios sanos.

352/12: Estudio de dosis única (20 mg) en ayunas en voluntarios sanos. Este estudio no demostró bioequivalencia por lo que el producto fue reformulado.

4.3.1. Código del Estudio de Bioequivalencia

PLM-P5-871

4.3.1.1. Centro clínico y analítico

Centro clínico: Algorithme Pharma Inc. 1200 Beaumont Ave., Mount-Royal, Quebec, Canada, H3P 3P1

Centro analítico: Algorithme Pharma Inc. 575 Armand-Frappier Blvd., Laval, Quebec, Canada, H7V 4B3

El ensayo fue realizado de acuerdo con las normas de Buena Práctica Clínica (BPC). Se presentan informes de monitorización y certificados de las auditorías llevadas a cabo por la Unidad de Garantía de Calidad. Los centros han sido previamente inspeccionados por autoridades reguladoras de la Unión Europea.

4.3.1.2. Diseño del estudio

Estudio cruzado, aleatorizado, de dos tratamientos, dos secuencias y dos periodos, de dosis única con comida (desayuno altamente calórico y rico en grasa) con 250 mL de agua.

4.3.1.3. Formulación del test

Tadalafilo 20 mg comprimidos recubiertos con película EFG (Pharmaceutical Works Polpharma SA, Poland). Número de lote: 10715. Tamaño del lote: 50 kg (104.166 comprimidos). Caducidad: 10/2015. Contenido: 97.8%.

4.3.1.4. Formulación de referencia

Cialis 20 mg comprimidos recubiertos con película (Lilly s.a., Spain). Número de lote: C461297. Caducidad: 12/2016. Contenido: 98.4%.

4.3.1.5. Número de voluntarios

Se incluyeron 26 sujetos, con edades comprendidas entre 18 y 45 años. Fueron tratados 26 sujetos, 24 sujetos completaron el estudio y se emplearon en el análisis estadístico de acuerdo con el protocolo.

Los criterios de inclusión y exclusión son considerados aceptables para un estudio de bioequivalencia.

4.3.1.6. Periodo de lavado

14 días.

4.3.1.7. Semivida

20 h.

4.3.1.8. Método analítico

Para la determinación de tadalafilo en plasma se ha empleado HPLC-MS/MS. El método fue adecuadamente validado tanto previamente al estudio (validación del método) como durante el estudio (validación del análisis de las muestras).

4.3.1.9. Análisis farmacocinético

Los parámetros farmacocinéticos se calcularon por métodos no compartimentales. El AUC se calculó por el método trapezoidal lineal.

4.3.1.10. Análisis estadístico paramétrico

Se calculó el intervalo de confianza al 90% (IC 90%) del cociente de la formulación test frente a la formulación de referencia para los valores log-transformados de C_{max} y AUC mediante un modelo ANOVA. Este modelo incluyó las covariables secuencia, periodo, formulación y sujeto anidado a la secuencia. Se definió bioequivalencia cuando el IC 90% de los cocientes (test/referencia) para C_{max} y AUC estuviera en el rango 80.00 -125.00%.

Los resultados del análisis estadístico se muestran en la siguiente tabla:

	Cociente T/R (%)	IC90% del cociente T/R
C_{max}	98.78	91.37-106.8
AUC _{0-t}	101.38	97.30-105.63

Los intervalos de confianza al 90% de AUC y C_{max} se encuentran dentro del margen de aceptación de 80.00 . 125.00% predefinidos en el protocolo en todos los casos y, por tanto, demuestran bioequivalencia. No se observan diferencias relevantes en Tmax.

4.3.2. Código del Estudio de Bioequivalencia

PLM-P6-399

4.3.2.1. Centro clínico y analítico

Centro clínico: Algorithme Pharma Inc. 1200 Beaumont Ave., Mount-Royal, Quebec, Canada, H3P 3P1
Centro analítico: Algorithme Pharma Inc. 575 Armand-Frappier Blvd., Laval, Quebec, Canada, H7V 4B3

El ensayo fue realizado de acuerdo con las normas de Buena Práctica Clínica (BPC). Se presentan informes de monitorización y certificados de las auditorías llevadas a cabo por la Unidad de Garantía de Calidad. Los centros han sido previamente inspeccionados por autoridades reguladoras de la Unión Europea.

4.3.2.2. Diseño del estudio

Estudio cruzado, aleatorizado, de dos tratamientos, dos secuencias y dos periodos, de dosis única en ayunas con 250 mL de agua.

4.3.2.3. Formulación del test

Tadalafilo 20 mg comprimidos recubiertos con película EFG (Pharmaceutical Works Polpharma SA, Poland). Número de lote: 10715. Tamaño del lote: 50 kg (104.166 comprimidos). Caducidad: 10/2015. Contenido: 97.8%.

4.3.2.4. Formulación de referencia

Cialis 20 mg comprimidos recubiertos con película (Lilly s.a., Spain). Número de lote: C461297. Caducidad: 12/2016. Contenido: 98.4%.

4.3.2.5. Número de voluntarios

Se incluyeron 26 sujetos, con edades comprendidas entre 18 y 45 años. Fueron tratados 26 sujetos, 25 sujetos completaron el estudio y se emplearon en el análisis estadístico de acuerdo con el protocolo. Los criterios de inclusión y exclusión son considerados aceptables para un estudio de bioequivalencia.

4.3.2.6. Periodo de lavado

14 días.

4.3.2.7. Semivida

20 h.

4.3.2.8. Método analítico

Para la determinación de tadalafilo en plasma se ha empleado HPLC-MS/MS. El método fue adecuadamente validado tanto previamente al estudio (validación del método) como durante el estudio (validación del análisis de las muestras).

4.3.2.9. Análisis farmacocinético

Los parámetros farmacocinéticos se calcularon por métodos no compartimentales. El AUC se calculó por el método trapezoidal lineal.

4.3.2.10. Análisis estadístico paramétrico

Se calculó el intervalo de confianza al 90% (IC 90%) del cociente de la formulación test frente a la formulación de referencia para los valores log-transformados de C_{max} y AUC mediante un modelo ANOVA. Este modelo incluyó las covariables secuencia, periodo, formulación y sujeto anidado a la secuencia. Se definió bioequivalencia cuando el IC 90% de los cocientes (test/referencia) para C_{max} y AUC estuviera en el rango 80.00 -125.00%.

Los resultados del análisis estadístico se muestran en la siguiente tabla:

	Cociente T/R (%)	IC90% del cociente T/R
C_{max}	102.48	96.85-108.44
AUC_{0-t}	104.60	99.27-110.21

Los intervalos de confianza al 90% de AUC y C_{max} se encuentran dentro del margen de aceptación de 80.00 . 125.00% predefinidos en el protocolo en todos los casos y, por tanto, demuestran bioequivalencia. No se observan diferencias relevantes en Tmax.

4.4. Discusión sobre aspectos clínicos y de seguridad

La eficacia y seguridad del principio activo tadalafilo están bien establecidas y documentadas para el medicamento de referencia. El diseño y la ejecución de los estudios de bioequivalencia presentados se consideran adecuados y los resultados de los estudios demuestran que la formulación en evaluación es bioequivalente al producto de referencia.

4.5. Ficha técnica, prospecto y etiquetado

La ficha técnica, el prospecto y los materiales de acondicionamiento son adecuados y consistentes con la información del producto de referencia.

5. Valoración del beneficio/riesgo y recomendación de autorización

La eficacia y seguridad del principio activo tadalafilo, están suficientemente demostradas. Los medicamentos Tadalafilo Pensa 5 mg, 10 mg y 20 mg comprimidos recubiertos con película EFG han demostrado la bioequivalencia con el medicamento de referencia. Por tanto, se recomienda su autorización.